

ラクプロ 導入マニュアル インストールからセッティングまで

楽 楽 ほ ん や さ ん シ リ ー ズ



ラクプロ	外商/顧客/客注/商品管理
ラク POS	POSレジシステム
POS 管理	ラクPOS連動した商品管理
ラク TONETS	web-TONETS と、ラクプロ ・ラク POS とのデータ交換
ラクリード	書誌データ読込処理システム
ラク棚卸	棚卸計算処理

<http://www.hon-shop.com/raku/>

本屋の村

rakupro@hon-shop.com

メンバー店 大阪府 甲川正文堂、ボックスふかだ、奈良県 久保弘文堂、庫書房、ジャパンブック、たつみ書店、滋賀県 三信堂、ますや書店

はじめに

この導入マニュアルは、はじめてインストールされる方の説明書です。前バージョンのラクプロや楽楽ほんやさんが入っているパソコンにインストールされる場合は、CD-ROM メニューの ReadMe を選び、その中のアンインストール説明書をご覧になって、先に前バージョンのアンインストールを済ませてください。

この導入マニュアルでは、ラクプロ とそれに付随するラク TONETS とラクリード、およびその関連プログラムについて説明しています。ラク POS を使用されたい方は、本屋の村までお問い合わせください。

CD-ROM のラベルに印刷されている書店名が違っている場合は、最後のページに記載していますお問い合わせ窓口までご連絡をお願いいたします。

目 次

1. 使用出来るパソコン環境.....	2
2. CD-ROM インストール許諾契約書	2
3. CD - ROM からのインストール	3
4. 書店データのセッティング	4
5. ラクセットの設定	4
6. ラクプロ を起動する	7
7. ラクプロ の終了方法	9
8. 使用方法、ヘルプについて	9
9. サポート・お問い合わせ窓口	10

1. 使用出来るパソコン環境

(全ソフト共通)

OS Windows98se、WindowsMe*、Windows2000Professional、WindowsXpHome、Professional

ハード環境

- CPU Pentium900MHz 同等以上
- メモリ 128MB 以上、WindowsXp の場合は 256MB 以上
- HDD 空き容量 1GB 以上
- ディスプレイ 1024×768 ピクセル以上
- プリンタ A4 サイズ以上印字可能のプリンタレーザープリンタ推奨
- バックアップ用 MO、CD-R/RW など推奨
- バーコードスキャナー推奨、推薦機器 <http://www.hon-shop.com/raku/support/scanar.htm>

2. CD-ROM インストール許諾契約書

楽楽ほんやさんシリーズのインストールは、使用許諾契約書にご同意の上お願いします。同意いただけない場合は、インストールしないで、CD-ROM を破棄してください。

「楽楽ほんやさんシリーズインストールCD-ROM」使用許諾契約書

本屋の村(以下「本会」と称する)の「楽楽ほんやさんシリーズCD-ROM」(以下「本CD-ROM」と称する)は、下記条項にご同意いただいた場合のみ使用することができます。本CD-ROMを使用された場合は下記条項にご同意いただけたものとさせていただきますので、下記条項を充分お読みの上ご使用ください。この条項に同意できない場合は、本CD-ROMをお使いにならないでください。

インストールについて

本CD-ROMに含まれているプログラムは、それぞれのプログラムで決められた期間内のみ無料で使用することが出来ます。この期間を過ぎて、継続してご使用される場合は、正式ライセンスをご購入頂く必要があります。試用期間中は日付入力が試用期間内に制限される以外は正式ユーザーと同じ機能を使用することができます。各種帳票は実際に使う場合と同じように印刷する事ができ、各種の設定も正式使用と同じように試す事ができます。本プログラムをインストールまたは使用して生じた結果については、いかなる責任も負いません。インストールおよび使用にあたっては自己責任での取り扱いをお願いします。

第三者への譲渡について

本CD-ROMは、本会が指定した個人(もしくは所属する法人)のパソコンでのみ使用することができます。第三者は譲渡、貸与、交換、転貸、複写等いかなる方法であってもこれを取得もしくは占有して使用することはできません。

責任の制限

本CD-ROMに含まれるプログラム、および付随する著作物は、現状有姿での提供となります。商品性及び、特定の目的への適合性などについての保証を含む、いかなる保証も、それを明記する、しないに関わらず、提供されません。本会は、本CD-ROMに含まれる機能が、使用者の特定の目的に適合することを保証するものではなく、物理的な紛失、盗難、事故による損害、誤用等の保証は致しません。ユーザーが期待する成果を得るための本CD-ROMに含まれるソフトウェアの選択、導入、使用および使用結果につきましては、使用者の責任とさせていただきます。

サポート

ユーザーにたいするサポートは、原則としてメールリストで行ないます。電子メールやFAXでも受付けていますが、継続して行なうことを保証しません。本会及び本会のメンバーはメールリスト以外には電話や直接の訪問指導等のサポートを行なう義務を負いません。サポートは公開してから6ヶ月間以内のバージョンのみ行ないます。(最新バージョンが公開後6ヶ月以上経ている場合は最新バージョンのみとします。)ご要望は参考意見としてうかがいます。原則としてご要望に対する回答は保証いたしません。

著作権

本CD-ROMに含まれるソフトウェア製品および付属するマニュアル類は、著作権法及び国際著作権条約をはじめ、その他の無体財産権に関する法律ならびに条約によって保護されています。ソフトウェア製品は許諾されるもので、販売されるものではありません。また、本CD-ROMに含まれるソフトウェアについてリバース、エンジニア、逆コンパイルまたは逆アセンブルすることはできません。また、使用者の改造により本ソフトウェアに何らかの障害が生じたとしても本会では一切の補償は致しません。楽楽ほんやさんシリーズの各プログラムは、本会の著作物であり、本会によってのみ、ライセンスされます。

正式ライセンス

ライセンスを購入いただける際の使用許諾契約につきましては、別にさだめるものとします。

本屋の村 久保弘文堂、庫書房、甲川正文堂、(株)三信堂、(株)ジャパンプック、たつみ書店、(有)ブックスふかだ、(有)ますや書店

3. CD-ROMからのインストール

楽楽ほんやさんシリーズの CD-ROM をセットします。右図の CD-ROM メニューが開きます。

CD-ROM メニューが開かない場合は、マイコンピュータを開き CD-ROM ドライブをダブルクリックして開きます。その中の menu.exe (設定により.exe は表示されません) をダブルクリックします。

インストールする前に、Readme(最新情報)ボタンを押して、表示される内容をご覧ください。

シリーズヘルプボタンを押すと、インストール前でも、楽楽ほんやさんシリーズの全てのヘルプを見ることが出来ます。



インストールの方法

CD-ROM メニューの「1.インストール」をクリックし、しばらくすると右図が表示されます。OK ボタンを押します、

途中で、パソコンを再起動する旨のメッセージが表示されます。そのときは中止しないで、メッセージの通りに進めてください。

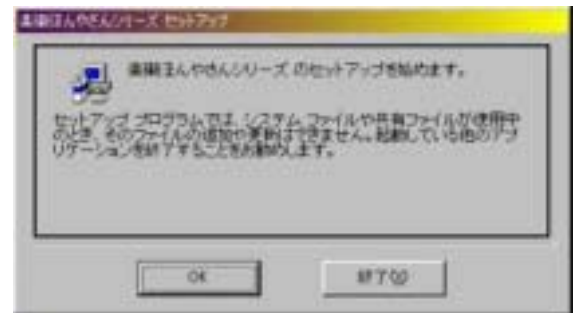

セットアップ先のフォルダを変更する時は「ディレクトリ変更」ボタンを押して変更します。(パソコンに詳しくない方は、ディレクトリを変更しないことをお勧めいたします。また、深い階層のフォルダは避けてください。パス文字長が 50 文字以上の場合、誤動作するおそれがあります)

パソコンの絵のボタンを押し、セットアップを開始します。



もし右図のような画面が表示された時は「すべて無視」、もしくは「無視」をクリックしてください。



しばらくすると、再起動の画面が表示されます。OK ボタンを押します。

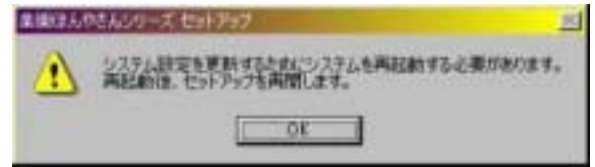

再起動後の右図が表示されたら、セットアップは完了しました。



インストールが出来ない場合

CD-ROM メニューの Readme(最新情報)をクリックし、その中の「セットアップ出来ないとき」をクリックしてください。

4. 書店データのセッティング

このあとに引き続き CD-ROM メニューの「書店データのセッティング」を行います。CD-ROM をセットし直すか、CD-ROM ドライブの menu.exe をダブルクリックして、もう一度 CD-ROM メニューを表示させます。(この処理は貴店の書店データを CD-ROM からパソコンにセットするものです。楽楽ほんやさんシリーズのインストールに引き続き行わないと正常に出来ない場合があります。)

書店データのセッティングの方法

CD-ROM メニューの「2.書店データのセッティング」をクリックします。しばらくすると右図が表示されると完了です。



(インストールに引き続き行わないとエラーメッセージが表示される場合があります。そのときはパソコンのスタートボタンからプログラムメニューのなかの「ラクセツト」を一度起動して、すぐに終了してください。その後に CD-ROM メニューの「書店データのセッティング」を実行して下さい。)

5. ラクセツトの設定

楽楽ほんやさんシリーズでは、ラクセツトで、使用するプログラムとデータファイルの設定が必要です。

[WindowsXP 以外では] パソコンのスタートボタンから、プログラム ラクセツト を選びます。

[WindowsXP では] パソコンのスタートボ



タンから、すべてのプログラム ラクセットを選びます。

担当者名の登録

書店データの画面が表示されます。ご担当者名を入力し、記録ボタンを押します。

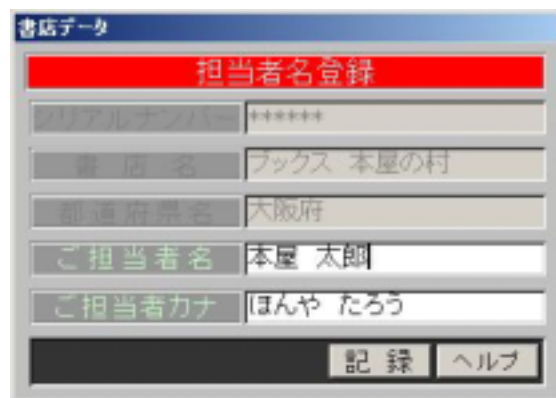

使用するプログラムの選択

ラクセットのメニュー選択画面が開きます。「ラクプロ」にチェックします。

ラク TONETS やラクリードも使用する場合はそれらもチェックします

「次へ(データ設定)」ボタンを押します。

このときパスワード入力画面が表示されたら、HONYANOMURA と入力します。



ラクプロ II の 設定画面が開きます。

どの処理をしますか？

- 初めてラクプロIIを使用するとき 「新規ファイルを作成」にチェックします。 に進む
- 以前のラクプロIIからバージョンアップしたとき 「既存ファイルを開く」にチェックします。 に進む
- 以前の(旧)楽楽ほんやさんから乗り換えたとき 「旧楽ほんやから乗り換え」にチェックします。 に進む



「新規ファイルを作成」のチェックしたとき

「ラクプロ II のデータファイル名」欄に、作成するファイル名を入力します。出来るだけ半角アルファベットで入力されることをお勧めします。セットアップ先と同じフォルダに作成されます。

「次へ」ボタンを押します。

- ラク TONETS を使用するとき に進む
- その他 に進む



「既存ファイルを開く」にチェックしたとき

チェックした後に、「参照」ボタンを押します。右図が開きます。必要によりフォルダを移動して、データファイルを選択し、「開く」ボタンを押します。

「検索」ボタンを押して、パソコン内のデータファイルを検索することも出来ます。



参照や検索で指定されたファイルが「ラクプロ のデータファイル名」欄に表示されます。

「次へ」ボタンを押します。

- ラク TONETS を使用するとき に進む
- その他 に進む



「旧楽ほんから乗り換え」にチェックしたとき

右図が開きます。必要によりフォルダを移動して、データファイルを選択し、「開く」ボタンを押します。

「検索」ボタンを押して、パソコン内のデータファイルを検索することも出来ます。



参照や検索で指定されたファイルが「ラクプロ のデータファイル名」欄に表示されます。

「次へ」ボタンを押します。

- ラク TONETS を使用するとき に進む
- その他 に進む



ラクTONETSの設定画面に変わります

ラクプロデータの選択・確認

ラクプロで設定したパスが表示されます。「次へ」ボタンを押します。



ラクTONETSデータの選択・確認

ラクTONETSデータファイルはラクプロと同じフォルダに作成されます。「次へ」ボタンを押します。



メニュー登録

メニューを作成する場所

各プログラムの起動ショートカットを作成する箇所を設定します。(複数指定可能) 最低ひとつはチェックしてください。

- プログラムメニュー・・・パソコンのスタートボタンからプログラムの中に、ラクプロ を起動するためのメニューを作成
- デスクトップ・・・パソコンのデスクトップにラクプロ を起動するためのアイコンを作成

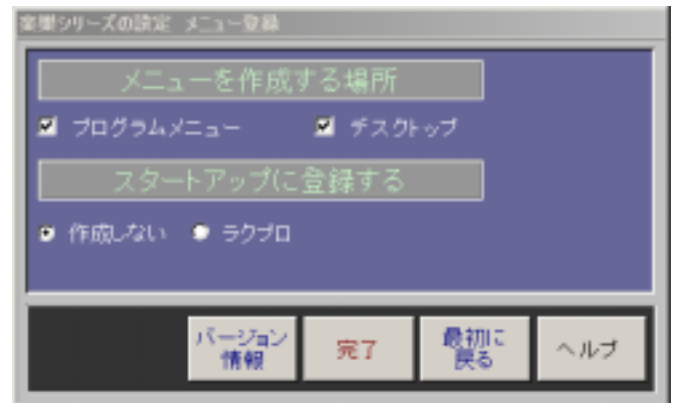

スタートアップに登録する

ラクプロにチェックすると、パソコンを起動したときに自動的にラクプロ が起動します。

6. ラクプロ を起動する

ラクプロ の起動はラクセットのメニュー登録で作成したデスクトップかプログラムメニューのラクプロ を選んで起動します。

右図が表示されたら OK ボタンを押します。(メニュータイプは後で変更できます)

次に、お試し期間の残り試用期間が表示されます。OK ボタンを押します。

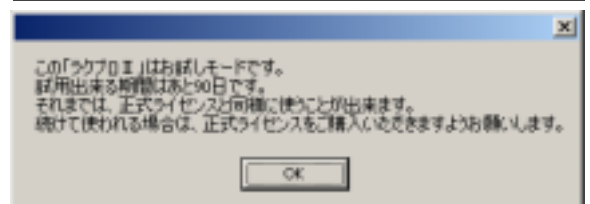
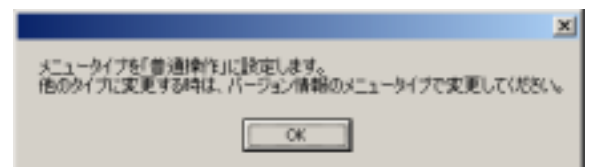

正式ライセンス使用許諾契約書が表示されます。右側のストロークバー（右図赤矢印）をマウスで下のほうへドラッグしながら、文面をご覧ください。



一番下までドラッグしてから、お試してご使用の場合は「閉じる」ボタンを、ライセンス購入のお申込をされる場合は「ライセンス購入申込書を印刷」をクリックします。購入申込される場合は、申込書にご記入の上、FAX してください。

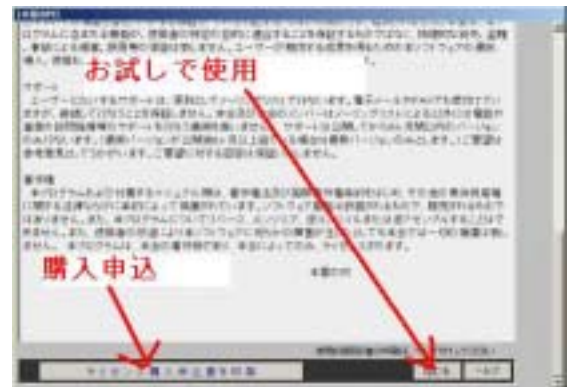

右図が表示されます。通常は「次回から、このフォームを表示しない」にチェックされてから、「作業に入る」をクリックします。



右図のように、中央にメニューボックスが表示されます。

中央のメニューボックスは、よく使うメニューのみが表示されています。お店の業務にあわせてカスタマイズできます。全ての操作は、画面の上側のメニューバーで操作できます。



7. ラクプロ の終了方法

ラクプロ を終了するには、中央のメニューボックスの終了ボタンか、メニューバーのファイル 終了をクリックします。右図が表示されます。ラクプロ の基本設定で終了時のバックアップ方法を設定できます。「はい」をおすと、それにしたがってデータファイルのコピーが作成されます。

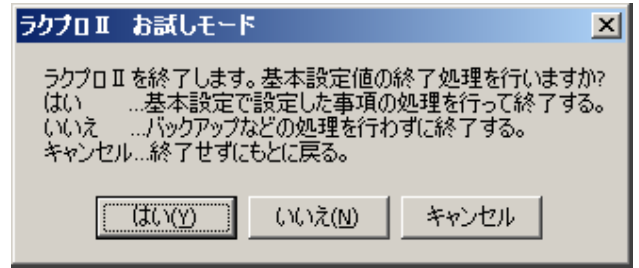

8. 使用方法、ヘルプについて

ラクプロ の操作方法は、ヘルプをご覧ください。

ヘルプの起動方法

- インストール CD-ROM メニューの「シリーズヘルプ」
 - プログラムメニューもしくはデスクトップの「ラクシリーズヘルプ」
 - ラクプロ のメニューボックスの「ヘルプ」ボタン
 - ラクプロ のメニューバーのヘルプ 「楽楽ほんやさんシリーズのヘルプ」
- 上記の4方法では、右図の楽楽ほんやさんシリーズのヘルプが表示されます。

ラクプロ の操作中は、処理画面にあるヘルプボタンをクリックすると該当箇所のヘルプが表示されます。

外商導入マニュアル

外商管理機能を使われる場合は、ヘルプの中の外商導入マニュアルをご覧になると順序立てて解説しています。ヘルプの目次から、ラクプロ 外商管理導入マニュアルです。(右図)

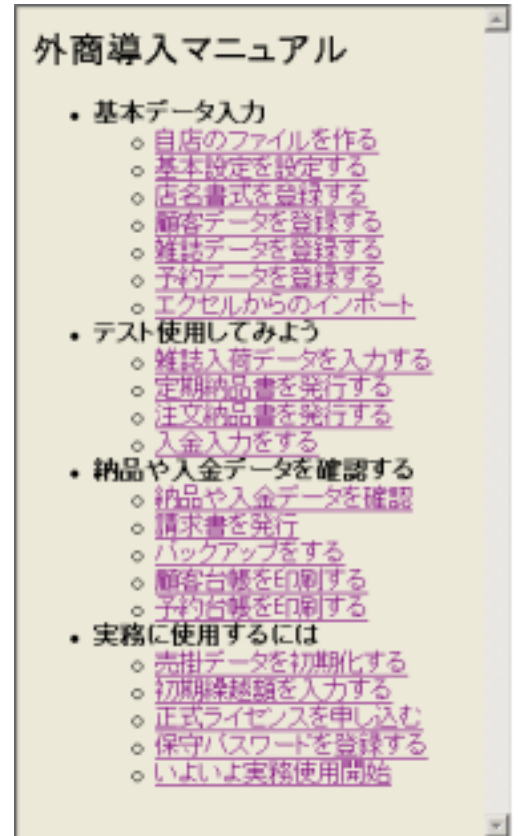

ヘルプの印刷方法

ヘルプをまとめて印刷する方法を紹介します。

ヘルプを開き、左側のタブを目次（英語表記の場合は Contents）にして、印刷する大見出しをクリックする。

まとめて印刷する場合は、見出しごとの印刷となります。

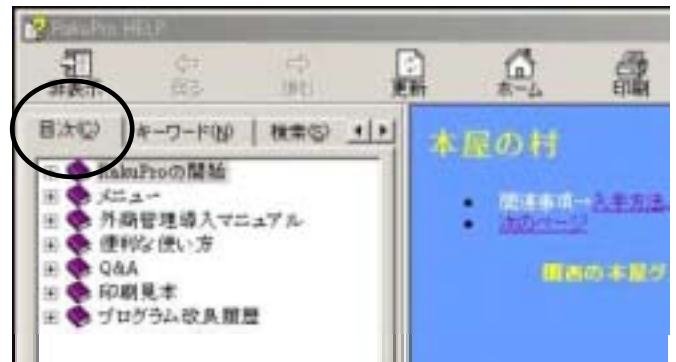

ツールバーの印刷（Print）をクリックします。

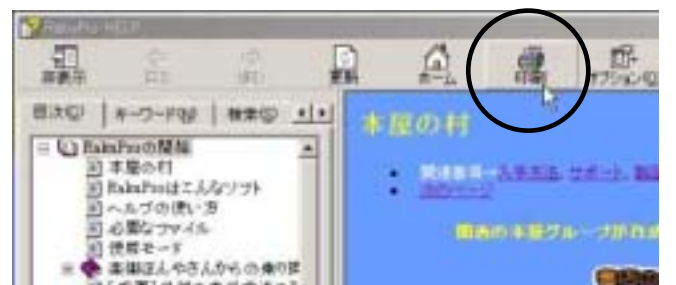

右図が表示されます。「選択された見出し およびすべてのサブトピックを印刷」にチェックし、OK ボタンを押します。

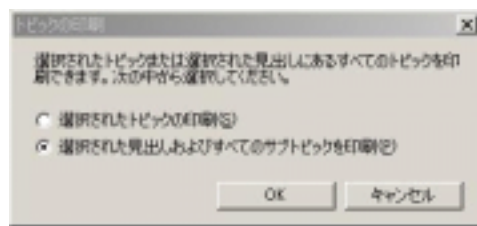

印刷画面が表示されます。プリンターなどの設定をして、印刷ボタンを押せば、印刷されます。



9. サポート・お問い合わせ窓口

サポートは、メーリングリストでおこなっています

メーリングリストとは インターネット上で提供されるグループ内電子メールサービスの一種。MLと略す。趣味や学問などの共通のテーマにより結成されていて、真剣な討論会議や、芸能人のファンクラブなどの多数のメーリングリストがインターネット上で開設されている。メーリングリストのグループ内でメンバーの一人がメールを出すと、参加メンバー全員に自動的にメールが送られる。活発なメーリングリストでは毎日数十通もメールが来る場合もある。(技術評論社発行 最新インターネット用語事典より抜粋)

参加(自動処理)は、E-mail: raku2-subscribe@egroups.co.jp にメール(本文不要)を送信するだけでOK!

メーリングリストでは、プログラムに関するだけでなくパソコンやWindowsに関する事も、分かる範囲で対応いたします。

メーリングリスト以外での対応について

- メールを使用できない方は、FAXにてお問い合わせください。
- 電話での対応は、使用中にエラーメッセージなどが出て、緊急に対応が必要な場合のみ受け付けます。
- いずれの場合も専門の担当者はいません。書店を営業しながらの対応になりますので、不在の場合やすぐに対応できない場合もありますのでご了承ください。
- プログラムの使用方法をヘルプをご覧ください。ヘルプに記載されている使用方法に関する質問はご遠慮ください。パソコンやWindowsの使用方法に関する質問やトラブルに関してはお答えできません。
- ファイルの操作(コピーや移動など)が必要な場合は、エクスプローラ等の操作を習得されているものとして対応します。パソコンのドライブやフォルダ・ファイルに関する知識は解説書で調べてください。

対応窓口: CD-ROM からのインストールに関するお問い合わせはこちらまで (いずれも、ますや書店:岩根)

- 電話: 0749-82-2039
- FAX: 0749-82-5227
- e-mail: honyasan@nifty.com